

PARQUE NACIONAL MANU

El Parque Nacional Manu (PNM) fue creado por el Estado Peruano el 29 de mayo de 1973, mediante Decreto Supremo con una extensión aproximada de 1.532.806 hectáreas. Esta área natural protegida (ANP) fue creada con el fin de salvaguardar el rico y variado patrimonio natural y cultural, para conservar una muestra representativa de los recursos de flora y fauna, así como los paisajes de selva, selva baja, y ceja de selva de los altos Andes. Su gradiente altitudinal le permite involucrar diversas zonas de vida, con gran diversidad biológica y cultural; ésta última representada por poblaciones indígenas que lo han habitado desde tiempos inmemoriales.

En el PNM y su zona de influencia se encuentran 30 comunidades campesinas que mantienen el quechua como su lengua materna; y varias poblaciones nativas amazónicas: Machiguengas, Kugapakoris, Huachipaires, Piros y algunos de ningún o muy escaso contacto como los Arahucas y los Yaminaguas. Parte del pasado cultural de estos grupos está conservado por los petroglifos de Pusharo, en la región del río Palotoa y las ruinas de Mameria. La población aproximada de toda la reserva son 13.000 personas.

Por su riqueza biológica y cultural, en 1977 el PNM junto con otras áreas contiguas, fue declarado por el Programa El Hombre y la Biosfera de la UNESCO, como Reserva de Biosfera Manu (RBM), con una extensión de 1.881.200 ha. La RBM es la más grande de las Reservas de Biosfera en la Amazonía. Posteriormente, en 1987, la misma UNESCO incorporó al PNM en la lista de Patrimonio Natural de la Humanidad.

Mapa 2 Zona de Visita
Cusco-Itahuania- Shipitiani-Cusco



PARQUE NACIONAL NATURAL LOS KATIÓS

El PNN Los Katíos ubicado en el mítico Tapón de Darién fue creado en el año de 1973 y ampliado a su actual extensión -72.000 hectáreas- en el año 1979. En 1994 fue inscrito como Sitio de Patrimonio Mundial ante la UNESCO. Se encuentra ubicado en los departamentos de Chocó, (municipios de Ríosucio y Ungía) y Antioquia (municipio de Turbo). Hace parte de la provincia biogeográfica del Chocó donde priman las selvas de tierras bajas.

Figura 1. PNN Los Katíos

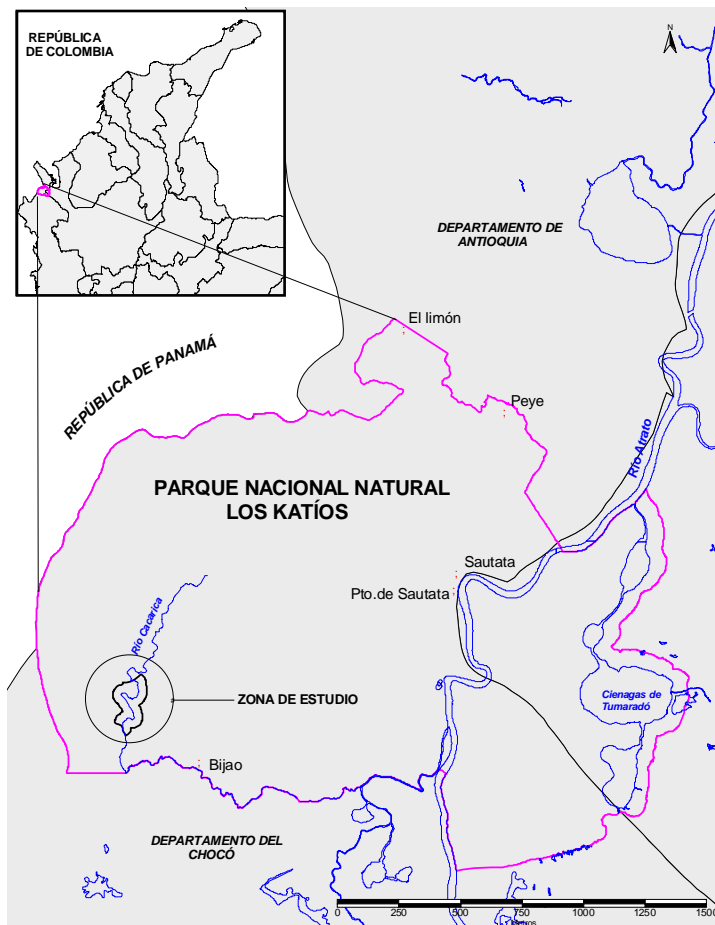

Fuente: Unidad de Parques.

El gradiente altitudinal comprendido en el PNN Los Katíos comprende alturas entre los 50 y los 600 msnm, con una temperatura media entre los 24 y 27 grados centígrados. El límite occidental del PNN Los Katíos es el PN del Darién en Panamá que de igual manera es un Sitio de Patrimonio Mundial. Sus otros límites son acuáticos: los ríos Peje, Atrato, Cacarica, Perancho y el caño Gumersindo.

Los biomas predominantes son el bosque tropical y los hidrobiomas del río Atrato y demás cuerpos de agua. También se encuentran bosques inundables, bosques riparios, ciénagas, selva tropical y bosque enano nublado. Hay tres topografías claramente identificables. Por un lado los pantanos y ciénagas, y por otro las planicies. Por último hacia la zona centro norte del parque la topografía es de colinas y montañas.

Es una zona con alta biodiversidad debido a que es un sitio de transición e intercambio entre la Provincia Biogeográfica del Chocó y del Caribe. En el distrito biogeográfico Katíos se han registrado entre otras 933 especies de plantas que se aglutinan en comunidades selváticas, acuáticas y semi acuáticas. Especialmente significativa es la diversidad en aves: 412 especies en 64 familias. Hay 17 especies de garzas y afines, algunas de ellas migratorias. Se reportan 34 especies de rapaces.

En cuanto a mamíferos se han reportado alrededor de 180 especies. Se reportan seis especies de primates, así como también el jaguar, el puma, el perro de monte, el zorro, la nutria, y el oso andino. Entre las cinco especies de roedores destacamos los chigüiros y las guaguas. Además existen reportes de osos hormigueros comunes, palmeros y perezosos, armadillos y tres especies de murciélagos. Entre las 96 especies de reptiles vale la pena mencionar las tortugas bache y tapacubos. Entre los sapos y ranas, sobresalen el endémico y la cocoi. Hay reportadas 113 especies de peces.

Este importante sitio de intercambio entre especies, fue originariamente habitado por los indígenas Cunas, pescadores y diestros navegantes, pertenecientes a la familia lingüística Chibcha, los cuales fueron desplazados por Emberá Katíos. Las primeras informaciones de estos parajes datan de 1501, fecha en que arribaron Bastidas, Ojeda, y Núñez de Balboa. Posteriormente en 1519 Pizarro y Fernández fundaron la primera población en América del Sur llamada Santa María la Antigua del Darién.